VYDÁVÁ MĚSTO VOLARY

MĚSÍČNÍK

ZDARMA

# Volarský zpravodaj

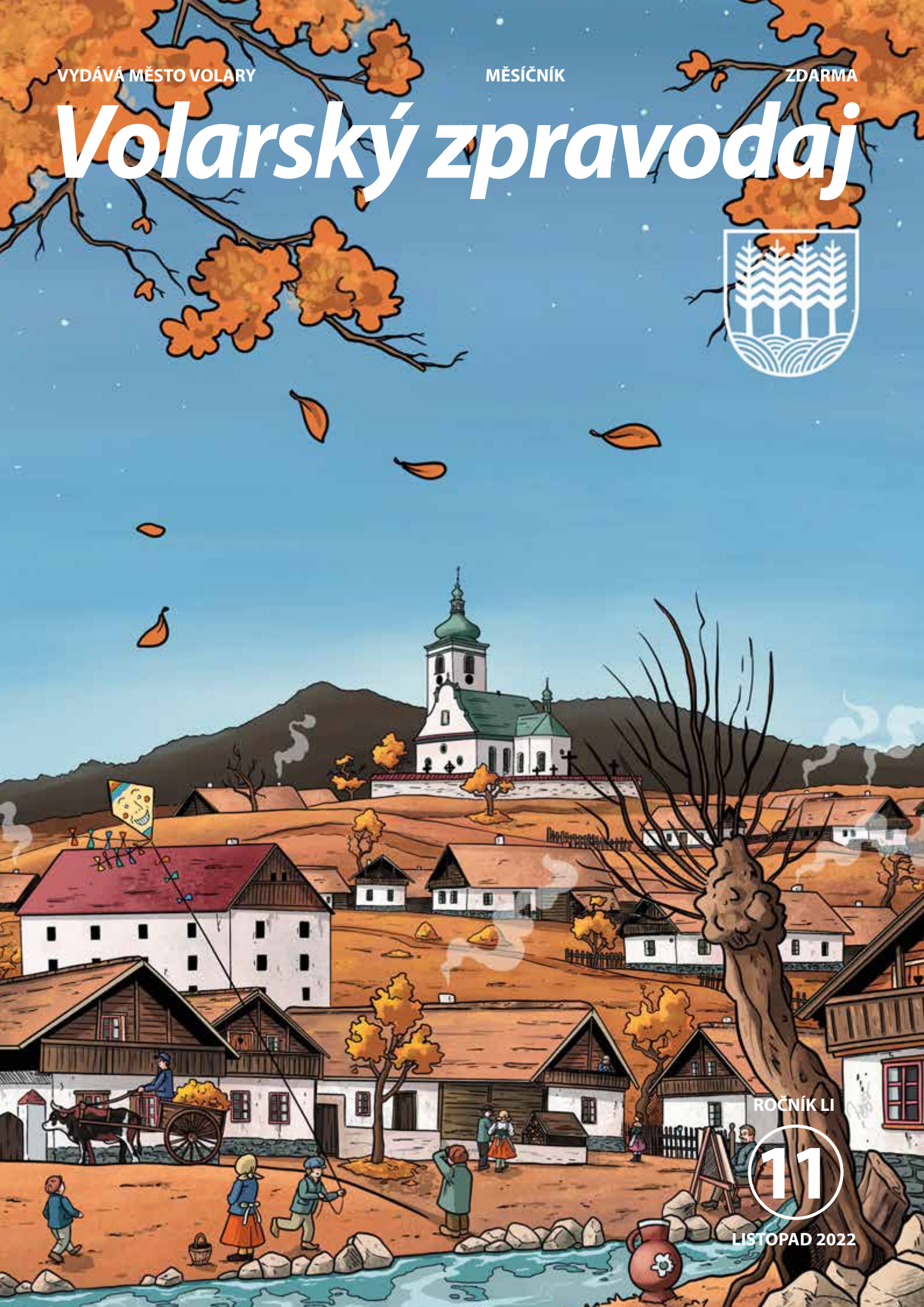

ROČNÍK LI

11

LISTOPAD 2022

*S Liborem Drahoňovským po Estonsku.*

*Zpožděné pohádky šumavských lokálek v knihovně.*

*Chvála bláznovství vyprodala dlouho dopředu sál kina.*

*Do Volar přijela Akademie třetího věku Jihočeské univerzity.*

*Turisti na kole i pěšky ukončili letošní sezónu.*

*Šesťáci objevovali pravidla knihovnictví.*

*I ráčkující princezna dokázala zaplnit sál.*

*Muzejní sezónu zakončila pohádka.*

*foto jp, mz (2)*

## Foto měsíce

K předání pomyslného žezla v podobě starostenského řetězu od končícího starosty Víta Pavlíka došlo na říjnovém ustanovujícím jednání nového zastupitelstva. Po čtyřleté pauze se do úřadu vrátila Martina Pospíšilová.

## ZPRÁVY Z JEDNÁNÍ RADY MĚSTA VOLARY

Na svém prvním jednání se Rada města Volary sešla s řediteli příspěvkových organizací města.

Na základě ukončení platnosti smluv (k 31. 12. 2022) o sdružených službách dodávky plynu a elektřiny rada města schválila výzvu k podání nabídky na dodávku el. energie a plynu pro město Volary.

*Kompletní výpisy usnesení najdete na webových stránkách Města Volary.*

KIC VOLARY

- **PŘÍJEM PŘÍSPĚVKŮ**
  Infocentrum Volary, Náměstí 325, Volary,
  e-mail: zpravodaj@kic-volary.cz, tel.: 602 138 498
- **UZÁVĚRKA PŘÍSPĚVKŮ DO PŘÍŠTÍHO ČÍSLA VOLARSKÉHO ZPRAVODAJE BUDE 15. LISTOPADU 2022**

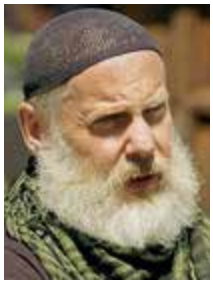

### *Šeď listopadu*

Listopad je zdánlivě nudný a bezbarvý měsíc. Barevný říjen s dozvuky babího léta, se dny, kdy je nám i v tričku vedro, je minulostí a bělostná zima s adventem a Vánoci je ještě daleko. I ty hřbitovy se po dušičkovém mumraji opět ponoří do tmy. Šeď mlhy a deště, stromy bez listí, vše se zdá nevýrazné až mdlé.

Ale v životě má každý okamžik svůj smysl a poslání. Právě strohost listopadu v kontrastu s vjemy nabitého října i prosince nabádá k tomu, abychom se věnovali sobě, svým přátelům a blízkým. Urovnali si myšlenky i vztahy, našli klid a ztišení. Je jakousi pauzou nutnou k zachování duševní rovnováhy.

Rozhodně však nejde o nudné období a není třeba sedět doma, příležitostí na to se rozptýlit a vyrazit za zážitky je celá řada. Třeba s přáteli či rodinou na divadelní představení Hledá se milenec nebo s dětmi na divadelní pohádku O chytré kmotře lišce. Stanislav Schneedorf představí svoji druhou knihu věnovanou obnově šumavských křížků a pan Pahorecký vás v kurzu drátkování inspiruje k vlastnoručně vyrobenému vánočnímu dárku. Divadelní soubor VOSA připravil taneční zábavu a kdo dá přednost dobré jídlu, jistě najde příležitost zajít si na svatomartinskou husu. V závěru měsíce již budeme svědky přípravy města na adventní dění v podobě instalace vánoční výzdoby a o posledním listopadovém víkendu se rozhrne adventní opona nad zářící vánoční koulí, rozsvícením vánočního stromu, zvonkovým průvodem, adventními trhy, Ježíškovou poštou a samozřejmě prvním adventním koncertem. Kompletní adventní program již teď najdete na stránkách Kulturně informačního centra.

Jenže sebelépe sestavený program bude vždy jen jakousi šablonou, nevybarveným obrázkem omalovánek. Pouhým návodem k tomu, co může být. A jen my ho můžeme naplnit barvami, emocemi, zážitky. Tím, že do té či oné aktivity vložíme něco ze sebe, ať již jde o pouhou přítomnost, je nám umožněno čerpat a sdílet vklady druhých. Bez toho, aniž bychom otevřeli knihu totiž nelze číst.

Jak vidno, ani listopad nemusí být šedivý, barvami jsme totiž my všichni.

*Jaroslav Pulkrábek, šéfredaktor*

VOLARSKÝ ZPRAVODAJ ■ periodický tisk územního samosprávného celku ■ vydává Město Volary ■ redakce: KIC Volary, Náměstí 25, 384 51 Volary, e-mail: zpravodaj@kic-volary.cz, tel.: 602 138 498 ■ Názory redakce se nemusí vždy ztotožňovat s názory dopisovatelů. ■ Redakce si vyhrazuje právo na úpravu délky textů, za původnost a obsahovou správnost ručí autor. ■ Vychází v nákladu 1 650 ks vždy první týden v daném měsíci. ■ Reg. č.: MK ČR E 12494 ■ Kresba na titulní straně Jakub Rákosník. ■ Grafické zpracování a tisk: TISKÁRNA ČERNÝ, s. r. o., Černá v Pošumaví .

# Nové vedení města zvoleno

Po nedávných volbách se vítězná Martina Pospíšilová dohodla s Jihočechy 2012 na nové koalici s Nezávislými. Součástí dohody bylo, že na starostku bude opět navržena Martina Pospíšilová, na místostarostu Václav Mráz a na radní pak Jiří Jaroušek a Bohuslav Kub – všichni za vítězné Jihočechy 2012 a Andrea Nováková za Nezávislé.

Ještě před ustavujícím jednáním zastupitelů na svůj nový mandát rezignovala dosavadní místostarostka Jana Bártová a do zastupitelstva místo ní nastoupil Josef Liška. Jednání až do zvolení staronové starostky řídil dosavadní starosta Vít Pavlík. Po zvolení osmi hlasy se pak řízení ujala Martina Pospíšilová. Byla jediným kandidátem na starostu a proti jejímu zvolení hlasovali čtyři zastupitelé Odvážně pro Volary a tři zastupitelé se hlasování zdrželi.

Místostarostou byl zvolen Václav Mráz, který dostal devět hlasů – čtyři zastupitelé Odvážně pro Volary byli proti němu a dva zastupitelé se zdrželi. Ostatní radní byli zvoleni podle toho, jak se na nich koalice dohodla. Radní Jaroušek, Kub a Nováková byli zvoleni devíti hlasy pro a šest zastupitelů se hlasování zdrželo.

Vedení finančního a kontrolního výboru zastupitelé svěřili opozičním představitelům. Finanční výbor povede v novém volebním období Tomáš Válek a kontrolní výbor Josef Liška. Nová koalice nyní bude přebírat rozpracované projekty dosavadního vedení a připravovat své priority.

„Chceme dotáhnout do konce revitalizaci sídliště. Také bychom chtěli opravit pivovarský park, aby tam vznikla odpočinková zóna. Chceme se také věnovat hodně spolupráci se spolky," vyjmenovala první priority nové volarské koalice staronová starostka Martina Pospíšilová. „Chceme řešit i bytovou situaci. Stále nás tu straší dům naproti ZUŠ, který je nedodělaný. Chtěli bychom se vrátit k původnímu projektu, který tu počítal s bydlením pro seniory, což by uvolnilo byty pro další lidi," dodala.

Po jednání zastupitelstva se mandátu vzdal Zdeněk Karabec (Jihočeši). Na jeho místo měl nastoupit Vladimír Bajčík. Vzhledem k tomu, že i on rezignoval, zaujal místo zastupitele druhý náhradník Juraj Mustac.

Zastupitelé rovněž zvolili předsedy a členy finanční a kontrolního výboru, přičemž hlasování bylo ve všech případech jednohlasné.

*Tomáš Přibil, www.prachatickonews.cz*

**FINANČNÍ VÝBOR**
**předseda:** Tomáš Válek
**členové:** Ivo Rolčík, Robert Vlček, Andrea Šindelářová, Kateřina Kováříková

**KONTROLNÍ VÝBOR**
**předseda:** Josef Liška
**členové:** Janu Marková, Václav Drevják, Martin Papoušek, Radim Sivok

## Ve zkratce

### Masna je zpátky

Po několikaměsíční pauze se do Penny vrátila masna. Tentokrát ji provozuje firma Maso uzeniny Zeman. Po otevření drogerie Teta v téže budově jde o výrazné rozšíření služeb.

### Senátní volby

Ve Volarech přišlo v druhém kole senátních voleb svůj hlas odevzdat 282 voličů, tedy pouhých 9,49 %. Senátorské křeslo obhájil Tomáš Jirsa.

### Nové hřiště

Bez sedmasedmdesáti haléřů rovným milionem přispěl Fond životního prostředí na nové hřiště u plaveckého bazénu. Celková cena pak činila 1 170 754 Kč.

### Stopy minulosti

Muzeum lehkého opevnění na Soumarském mostě nejsou jen „řopíky". Nad parkovištěm se v současné době dokončuje odkrytí předválečného kulometného hnízda.

## My v tom Jihočechy nenecháme II.

V reakci na množství dotazů k termínu výplaty podpory pro seniory a děti do 3 let z dotačního programu **„My v tom Jihočechy nenecháme II“** informujeme, že podané žádosti o dotaci budou žadatelům vyřizovány bezprostředně po uzavření Smlouvy o poskytnutí dotace s Jihočeským krajem, ke kterému prozatím nedošlo, a následném schválení poskytnutí daru konkrétní podporované osobě (žadateli) v radě města.

Děkujeme za pochopení.

*Klára Kočárek Jaroušková, ekonomický odbor*

## Skautský podzimní úklid Šumavy

Jako každý rok jsme se i letos vydali uklidit Šumavu. Každým rokem si říkáme, zda bude odpadků méně a lidé se naučí chovat v přírodě hezky, ale vždy máme plné pytle odpadků. Nejinak tomu bylo i letos. Naše úklidová trasa vedla kolem Stožce po lesních a turistických cestách a cyklostezkách. Žádný až tak kuriozní odpadek jsme letos neobjevili, k těm nejčastěji sbíraným patřily prázdné pet lahve a papíry od bonbonů a sušenek. Je škoda, že si je lidé neodnesou domů a takhle znečišťují přírodu. Zašli jsme uklidit i Areál her a nakonec jsme si tam i sami užili a vyzkoušeli různé herní prvky. Do íčka ve Stožci jsme dorazili už docela unavení, i když cestou jsme se osvěžovali nejen svačinou, ale i kupou veselých her. Jsme moc rádi, že jsme i letos mohli pomoci přírodě a před letní sezonou určitě vyrazíme zase.

*za volarské skauty kp, lw a fk*

## Ve zkratce

### Pečení na neděli

V neděli 23. října uvedla ČT1 sedmnáctý díl pořadu Pečení na neděli, který se natáčel ve Volarech. Kdo nestihl, snadno si ho najde na stránkách pořadu.

### Záhadný triangl

Natáčelo se i v říjnu. Tentokrát do pořadu Zaniklé železnice o záhadné a nikdy nepoužívané spojce mezi Lenorou a Černým Křížem. Pořad by měl být k vidění v lednu.

### Škola v knihovně

Jak základní, tak mateřská škola jsou v knihovně jako doma. Jen v říjnu se zde uskutečnilo sedm akcí věnovaným nejen četbě, ale i tvořivosti a znalostem o tom, jak knihovny vlastně fungují.

### Oprava pece

Mistru pekaři teče za krk, a tak je třeba opravit pec. V příštím roce však muzeum čeká oprav více. Jak střechy objetu, tak trámů i vnějších omítek.

# ZDENA BLAŠKOVÁ

***Vážení přátelé sportu a zejména stolního tenisu, připravil jsem pro vás rozhovor se Zdenou Blaškovou, která získala na Mistrovství Evropy do 21 let v rumunské Kluži bronzovou medaili. Zdena je rodačkou z našeho města. Tady pod dozorem otce Ivoše začínala se stolním tenisem a reprezentovala zejména volarskou základní školu. Pokračovala v TJ Libín Prachatice, z něhož odešla dál až do Ostravy, kde nyní studuje na vysoké škole pedagogiku a trénuje s reprezentačním i mateřským týmem. Zde jsou její odpovědi.***

Předem dovol, abych ti pogratuloval ke skvělému úspěchu v podobě bronzové medaile z ME.

**Jak po krátké době vstřebáváš své umístění a jaký má pro tebe význam v další kariéře?**

Mám velkou radost, je to v mé kariéře nejlepší výsledek. Mám několik medailí z Evropy i světa, ale tahle je nejdůležitější. Jedná se už o skoro „dospělou" kategorii, takže je to motivace, protože můžu konkurovat i v seniorské kategorii, kde rozdíl mezi mládeží a dospělými je obrovský. A navíc to je medaile ve dvouhře, takže můžu říct, že jsem si třetí místo uhrála sama, a to mě těší.

**Co doma ve Volarech, sledovali rodiče a sestry ME a co ti řekli po zisku na ME? A co taťka, který vaší rodinnou dívčí pingpongovou cestu začal, jak to ohodnotil? Vždyť on tvé úspěchy nesmírně prožívá a tohle musí být pro něho velké pohlazení po duši.**

Celá rodina sledovala každý zápas, dokonce i rodina mého přítele, takže jsem měla ve všech obrovskou podporu. Mamka i taťka to prožívali asi ze všech nejvíc. Když jsem vyhrála ve čtvrtfinále a získala tak medaili, oba brečeli, no a já také. Je jasné, že taťka měl radost a myslím, že byl na mě hrdý. Obzvlášť po tom, kdy se mi poslední dva nebo tři turnaje úplně nevydařily.

**Gratuloval ti někdo z Prachatic, kde jsi strávila velkou část mládežnického období?**

Gratuloval mi trenér Michal Vávra a potom chlapi, se kterými jsem kdysi trénovala nebo hrála krajskou či okresní soutěž. Jsou to všichni taťkovi kamarádi, takže mi gratulace vzkazovali přes něj. Také nesmím zapomenout na gratulaci od pana Bauera.

**Ze tří sester jsi zůstala u stolního tenisu jen ty. Jaká bude další cesta, zůstaneš doma, nebo se rýsuje nějaké zahraniční angažmá?**

Nejstarší sestra Petra už nehraje. Druhá sestra Dáša skončila asi před rokem a půl kvůli plánovanému miminku, ale momentálně se ke stolnímu tenisu pomalu vrací. Zrovna dva týdny zpátky, kdy jsem byla na ME, odehrála první zápas v krajské soutěži.

Uvidíme, jak to s dalším angažmá bude. Momentálně hraji nejvyšší českou soutěž – extraligu. Myslím si, že v Česku ještě nějakou dobu zůstanu, jelikož cestování na zahraniční zápasy by bylo náročné časově, do toho ještě mezinárodní turnaje… s vysokou školou bych tohle všechno asi nestíhala. Navíc si myslím, že česká extraliga má velice dobrou úroveň, takže zatím nemám potřebu soutěž měnit.

**Na ME to bylo jistě náročné, kolik soupeřek ti stálo na cestě k medaili a které utkání bylo nejtěžší?**

Vyplňuji tréninkový deník, za 5 dnů jsem odehrála 71 setů, což je cca 8,5 hodiny čistého hraní zápasů, k tomu je potřeba připočítat dobu rozcvičení a rozehry před zápasem. Jsou to tedy šílená čísla. Byl to velmi náročný turnaj, a to jak psychicky, tak fyzicky. V soutěži jednotlivců jsem hrála celkem proti devíti soupeřkám. Nejtěžší zápas byl asi proti Italce Arliaové, který jsem potřebovala vyhrát, abych postoupila z prvního místa ze skupiny. Druhé nejtěžší utkání bylo proti Polce A. Wegrzynové, tedy čtvrtfinále.

**Singl dopadl nad očekávání. A co čtyřhra, případně mix?**

Čtyřhru jsem hrála se Slovenkou Emou Labošovou, hrály jsme spolu poprvé a docela nám to šlo. V zápase o medaili jsme ovšem dělaly lehké chyby a prohrály jsme.

Smíšenou čtyřhru jsem hrála s Janem Valentou a jsem moc ráda, že zrovna s ním.

Sice jsme nedosáhli na medaili, ale mám radost především z toho, jak spolu za stolem fungujeme. Jsme poměrně sehraní, nejspíš je to i tím, že jsme dobří přátelé. Hráli jsme spolu i mix na MČR, jednou jsme skončili třetí, podruhé druzí, tak snad to příští rok konečně vyjde a vyhrajeme. Myslím si, že na to máme.

**Nyní je po šampionátu a přichází opět všední dny. Jakou soutěž hraješ, za jaký tým a kdo tě v současné době trénuje?**

Momentálně hraji českou extraligu za klub SK Dobré, kousek od Rychnova nad Kněžnou.

Jinak žiji v Ostravě, kde studuji na Ostravské univerzitě, přesněji na Pedagogické fakultě, obor Učitelství pro 1. stupeň ZŠ. Trénuji v Havířově, kde před třemi roky vzniklo Národní tréninkové centrum pro stolní tenis. Je tam celá česká ženská reprezentace a momentálně nejvíce spolupracuji s reprezentačním trenérem Petrem Nedomou.

**ME bylo určitě úspěšné, máš tím našlápnuto do prvního týmu dospělých?**

V ženské reprezentaci jsem už asi tři roky. Takže teď už to bude o tom, na jaké pozici v základním kádru budu. Budu se snažit, abych jednou byla jednička týmu.

**Určitě i ve stolním tenise je žebříček hráčů. Jak si stojíš ve své věkové kategorii, případně té ženské?**

Na ME do 21 let jsem byla nasazená na 15. místě. V Česku jsem první.

V ženách momentálně není evropský žebříček, jen světový a tam jsem na 241. místě. Je to i tím, že kvůli covidu nebyly turnaje, a tudíž jsem neměla kde body sbírat. Také se během letošního roku pravidla žebříčku změnila asi 5x, takže ještě v únoru jsem byla něco přes 500. Teď už snad budou pravidla stabilní a budu moct postavení vylepšovat. V Česku jsem v ženách aktuálně na 4. místě.

**Jaké jsou tvé další cíle a kam se chceš dál posunout? Určitě je zájem nejen doma, ale i v zahraničí. Je nějaký top tým, za který bys chtěla hrát? A kdo je pro tebe nejtěžší soupeřka či soupeřky?**

Vysněný tým nemám, ligy v zahraničí moc nesleduji. Určitě je ale mým snem vyhrát MČR dospělých a také titul v extralize jako tým.

Co se týká soupeřek, tak určitě je těžké konkurovat světové a evropské špičce v dospělých. Konkrétní soupeřku v zahraničí neřeknu, je jich mnoho. V Česku je to Hana Matelová, naše jednička, která je v současné době mezi třiceti nejlepšími na světě.

Zdeně Blaškové děkuji za krásný rozhovor plný optimismu, poděkování patří i rodičům a sestrám. Nám všem jsem snad udělal trochu radosti při hezkých slovech s nadějnou sportovkyní, která je rodačkou z našeho města.

*Ladislav Beran*

# KULTURNÍ PŘEHLED LISTOPAD 2022

úterý
**8. 11.**
16:00

## O CHYTRÉ KMOTŘE LIŠCE

**SÁL KINA**

Pohádka Divadla Andromeda, ve které kmotra Liška svou chytrostí a sympatickou lstivostí napálí lidi, kteří si myslí, že jsou pány tvorstva. Situace řeší s důvtipem, humorem a trochou zlomyslnosti. Dokáže ale také pochopit, kdy její taškařice přesáhnou únosnou míru a své chyby napravit. Děti čeká spousta veselých zápletek, které samozřejmě dobře dopadnou.
*divadelní představení pro děti, vstupné 50 Kč*

čtvrtek
**10. 11.**
19:00

## HLEDÁM MILENCE, ZN. SPĚCHÁ!

**SÁL KINA**

Padesátiletý Jaroslav s mladou milenkou Anetkou vymyslí plán s podplacenými milenci -provokatéry, kteří mají manželku Jaroslava Miladu svést, aby ji mohl v choulostivé situaci vyfotit pro rozvod, po kterém mu v případě manželčiny nevěry připadne polovina Miladiny firmy. Situační černá komedie divadla Artur s velmi překvapivým koncem přibližuje s humorem a ironií, co všechno jsou lidé pro peníze a nové milostné vztahy ochotni udělat.
*divadelní představení, vstupné 250 Kč*

pátek
**11. 11.**
11:00

## DEN VETERÁNŮ

**POMNÍK V PARKU PŘED VLAKOVÝM NÁDRAŽÍM**

Při příležitosti Dne veteránů se v parku před vlakovým nádražím sejdeme u pomníku od sochaře Václava Fialy a uctíme památku všech obětí, které mají na svědomí roky válečné.

sobota
**12. 11.**
20:00

## TANEČNÍ ZÁBAVA S VOSOU

**RADNIČNÍ SÁL**

Divadelní spolek VOSA zve všechny své příznivce, obdivovatele a fanynky na taneční zábavu. K poslechu i k tanci bude hrát Pohoda.
*předprodej vstupenek v Aromatéce, vstupné 150 Kč*

úterý
**15. 11.**
17:00–20:00

## KURZ DRÁTKOVÁNÍ

**DDM VOLARY**

Pan Pahorecký vás naučí základům drátkování a dojde i na drátkované vánoční ozdoby.
*cena kurzu 250 Kč na osobu, přihlášky v DDM, kurz je pouze pro 6 osob*

čtvrtek
**24. 11.**
18:00

## PŘÍBĚHY ŠUMAVSKÝCH KŘÍŽKŮ II.

**RADNIČNÍ SÁL**

Křest druhého dílu knihy Stanislava Schneedorfa.
*vstupné dobrovolné*

pátek
**25. 11.**
15:30

## TVOŘIVÁ DÍLNIČKA PRO DĚTI

**DDM VOLARY**

Tentokrát si děti společně vyrobí svého skřítka.

KIC VOLARY

**více na www.kic-volary.cz nebo na tel.: 602 138 498**
předprodej vstupenek v Infocentru: Náměstí 325, Volary

sobota
**26. 11.**
9:00–12:00

## VOLARSKÉ ADVENTNÍ TRHY

**RADNIČNÍ SÁL, NÁMĚSTÍ**

Přijďte si koupit nejen vánoční zboží! I letos pro vás nachystali řemeslníci, skauti, drobní prodejci a šikulové v Radničním sále a na Náměstí plno výrobků potřebných, krásných, nebo jen pro radost.

sobota
**26. 11.**
9:00–12:00

## ANDĚLSKÁ POŠTA

**KNIHOVNA**

Napište či nakreslete svůj dopis Ježíškovi a můžete se těšit na malý dáreček hned a na další pod stromečkem.

neděle
**27. 11.**
16:00

## VÁNOČNÍ KONCERT ZUŠ, ZVONKOVÝ PRŮVOD, ROZSVÍCENÍ VÁNOČNÍHO STROMKU A KOULE

**KOSTEL SV. KATEŘINY, NÁMĚSTÍ**

Nejdřív si užijeme hudbu se ZUŠkou v kostele, pak si při zvonkovém průvodu cestou okolo náměstí svátečně zazvoníme a pak už jen radost z rozsvíceného stromečku a vánoční koule. Průvodem nás provedou andělé, celkovou sváteční atmosféru dotvoří stánky se zbožím a hlavně punč, svařené víno... a dobrá nálada. A nezapomeňte na zvonky!

# *Připravujeme*

pátek
**2. 12.**
16:00

## POSEZENÍ S MIKULÁŠEM (STP)

**RADNIČNÍ SÁL**

Tradiční mikulášská besídka místní organizace Svazu tělesně postižených.
K poslechu i k tanci hraje Duo Fanda a Martina.
*vstupné dobrovolné*

sobota
**3. 12.**
16:00

## CHRÁMOVÝ SBOR PRACHATICE

**KOSTEL SV. KATEŘINY**

Koncert u příležitosti druhé adventní neděle.
*vstupné dobrovolné*

neděle
**4. 12.**
17:00

## DIVADLO VÍTI MARČÍKA: SETKÁNÍ PŘED BETLÉMEM

**KOSTEL SV. KATEŘINY**

Příběh o narození Ježíše a příběh několika přátel, kteří se každým rokem setkávají před vyřezávaným betlémem, aby společně oslavili Vánoce.
A nechybí ani živě zpívané koledy.
*vstupné dobrovolné*

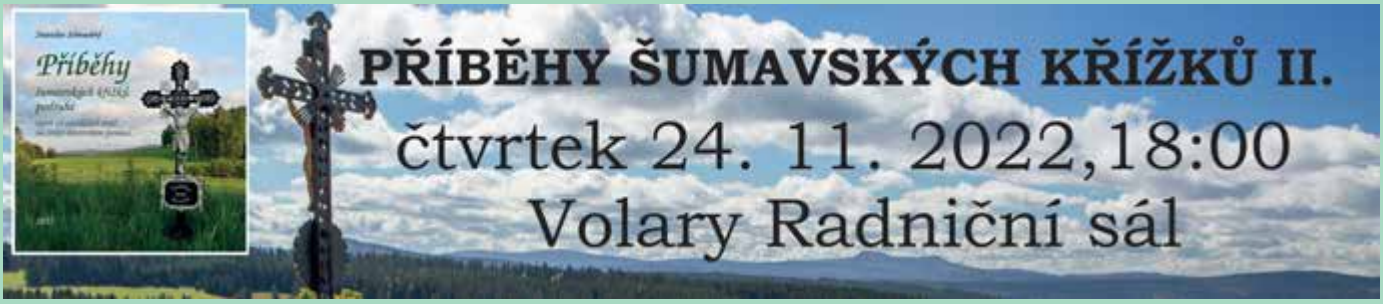

**Oslavenci měsíce – LISTOPAD 2022:**

5. **Jan NĚMEČEK**
7. **Milan BALÁK**
12. **Erika SIVOKOVÁ**
15. **Marie PLECEROVÁ**
21. **František STROPNICKÝ**
22. **Jaroslava KOLBABOVÁ**
23. **Eva LEBEDOVÁ**
24. **Hana TOMÁŠKOVÁ**
27. **Marie VRÁNOVÁ**

*Předsednictvo a výbor přejí všem oslavencům pevné zdraví, štěstí, životní pohodu a mnoho dalších let v kruhu rodiny a přátel*

## Informace předsednictva MO STP

- V pátek 2. 12. 2022 pořádáme tzv. „Posezení s Mikulášem“ neboli Mikulášskou zábavu. Upřesnění bude včas vyvěšeno ve venkovní vitríně spolku. Jisté je zatím zahájení – v 16 hodin ve Společenském sále města a hudební produkce /viz plakát/.
- Pro zájemce šikovných rukou dáváme nabídku Kurzu drátování pro začátečníky pod vedením našeho člena a zkušeného lektora, mj. člena Cechu Česko-Moravských uměleckých dráteníků, p. Jaroslava Pahoreckého. Materiál a zapůjčení nářadí je v ceně kurzu (předpokládaná výše 250,- Kč/3 hodiny). Místo a čas budou upřesněny po soustředění počtu zájemců, kteří se již teď mohou hlásit na ✆775 115 302 nebo e-mail: jarda@pahorecky.cz.
  Na některé výrobky se můžete podívat na webových stránkách www.pahorecky.cz

***Chci poděkovat Jiřímu Musálkovi za poskytnutí bezplatného bydlení v těžké životní situaci.***

*Anna Smolnická*

## *Očím jste odešli, v srdcích jste zůstali…*

***PhMr. Vladimír Jeřábek***

Můj táta zemřel před 10 lety 22. 10. 2012. Často vzpomínám, jak poutavě vyprávěl o milované Šumavě, kde značil turistické cesty. Jako dítě si pamatuji, že jsem s ním chodila a nosila mu barvy. Bylo to vždy moc zajímavé, neboť mne při tom učil poznávat různou květenu. Někdy také vyprávěl, jaké to bylo, když přišel poprvé do Volar převzít po německém majiteli lékárnu Panny Marie Pomocné. Byl dobrý vypravěč. Nikdy však nechtěl povídat o tom, jak prožil hrozné tři roky v koncentračním táboře Sachsenhausenu po uzavření vysokých škol. V posledním roce jeho života jsem ho přemluvila, aby o tom vyprávěl dětem na základní škole v Prachaticích. Ještě dnes na to učitelky vzpomínají, jak osmáci a deváťáci ani nedutali a poslouchali jeho vyprávění.

Byla bych ráda, kdybyste vy, kdo jste ho znali, zavzpomínali se mnou v den jeho úmrtí, desátého výročí.

Děkuji.

*dcera Věra Červenková*

*Tak znenadání jsi od nás odešla, že ústa Tvoje milá nám sbohem dáti nestačila …*

8. listopadu uplyne rok od nečekaného zesnutí paní

***Marie Drápelové.***

Se stálou vzpomínkou manžel a děti s rodinami.

8. 11. 2022 je to již jedenáct let, kdy nás navždy opustil pan

***Emanuel Puš.***

Kdo jste ho znali a měli rádi, vzpomeňte s námi.

Stále s láskou vzpomíná manželka s rodinou.

Dne 5. listopadu 2022 to bude 10 smutných let, kdy nás navždy opustil pan

***Ladislav Kraus.***

Vzpomíná na Tebe rodina, pro kterou vždy zůstaneš krásným odkazem života, životní inspirací.

Svaz tělesně postižených v České republice z.s.
Místní organizace Volary
pořádá v pátek
2.12.2022
Posezení
s Mikulášem
od 16.00 hodin ve Společenském sále města;
vstupné dobrovolné;
hraje duo Fanda a Martina;

DIVADLO ARTUR
FAST STARS
UVÁDÍ KOMEDII:
NAPSALI:
Miroslav Oupic
Jindra Kriegel
REŽIE:
Filip Jan Zvolský
HLEDÁM MILENCE
ZN: SPĚCHÁ!
Radomír Švec
Josef Hervert
Jindra Kriegel
Lucie Linhartová
KIC VOLARY
čtvrtek 10. listopadu 2022, 19:00
sál kina Volary
vstupné 250 Kč
předprodej vstupenek v infocentru Volary

DIVADLO ANDROMEDA UVÁDÍ
DIVADELNÍ PŘEDSTAVENÍ PRO DĚTI
O CHYTRÉ KMOTŘE LIŠCE
ÚTERÝ 8. 11. 2022, 16:00, SÁL KINA
VSTUPNÉ 50 KČ
KIC VOLARY

SPRÁVA SPORTOVNÍCH ZAŘÍZENÍ VOLARY
Správa sportovních zařízení
plavecký bazén Volary
přijme
PLAVČÍKA
na hlavní pracovní poměr
POŽADUJEME
• zodpovědnost, pracovitost, zájem o sport
• zdravotní způsobilost, samostatnost
• příjemné vystupování a kolegialitu
NABÍZÍME
• zajištění potřebného školení
• odpovídající platové zařazení
• podnikové benefity
Bližší informace na tel. 739 781 090

# Milostivé léto II končí 30. 11. 2022

Na základě právní úpravy tzv. milostivého léta II se fyzickým osobám, které mají peněžitý dluh vůči státu (a dalším veřejnoprávním věřitelům – jejich seznam uvádíme níže v části „Na jaké pohledávky lze využít“) vymáhaný soudním exekutorem, naskýtá příležitost splnit jejich dluh zjednodušeným, a hlavně finančně výrazně méně nákladným způsobem.

Právní úprava milostivého léta II nabývá účinnosti dnem 1. září 2022. Od tohoto data až do 30. listopadu 2022 poběží tříměsíční lhůta, během níž může povinný (dlužník) zaplatit nezaplacenou nebo jinak nezaniklou jistinu vymáhanou v exekučním řízení (případně doplatit zbývající část jistiny) a náhradu nákladů exekuce, která činí 1 500 Kč plus DPH ve výši 315 Kč (je-li soudní exekutor plátcem daně z přidané hodnoty). Pokud tak povinný (dlužník) učiní, bude exekuce zastavena a soudní exekutor rozhodne o osvobození od placení veškerých dalších vymáhaných pohledávek přesahujících zaplacenou jistinu v exekučním řízení v rozsahu, v němž nebyly dosud uspokojeny. Pokud ale povinný (dlužník) nejpozději do 30. listopadu 2022 nezaplatí svůj dluh na jistině a nákladech exekuce, exekuce mu poběží dál.

Zejména v případech, kdy exekuce probíhá již delší dobu, může povinným (dlužníkům) využití milostivého léta II zachránit nemalý finanční obnos, neboť se povinný zcela osvobozuje od placení úroků z prodlení a jiného příslušenství. Pro účely milostivého léta II se přitom za příslušenství považují i penále a smluvní pokuta.

Netýká se případů, kdy po povinném (dlužníkovi) vymáhá jeho dluh přímo soud, nebo jiná organizační složka státu, jako např. správce daně, v daňové exekuci. U těchto exekucí nelze „milostivé léto II“ využít. Tzv. milostivé léto II se nevztahuje ani na výkon rozhodnutí vedený soudem.

## Na jaké pohledávky lze využít

**Na pohledávky splňující všechny níže uvedené podmínky:**

- dluh je vymáhán exekučně soudním exekutorem,
- povinným (dlužníkem) je fyzická osoba a
- oprávněným (věřitelem) je:
  - Česká republika,
  - Územní samosprávný celek, včetně městské části nebo městského obvodu územně členěného statutárního města nebo městské části hlavního města Prahy,
  - státní příspěvková organizace,
  - státní fond,
  - veřejná výzkumná instituce nebo veřejná vysoká škola,
  - dobrovolný svazek obcí,
  - regionální rada regionu soudržnosti,
  - příspěvková organizace územního samosprávného celku,
  - ústav založený státem nebo územním samosprávním celkem,
  - obecně prospěšná společnost založená státem nebo uzemním samosprávním celkem,
  - státní podnik a národní podnik,
  - zdravotní pojišťovna,
  - Český rozhlas nebo Česká televize, nebo
  - právnická osoba, v níž má stát nebo uzemní samosprávný celek sám nebo s jinými územními samosprávnými celky většinovou majetkovou účast, a to i prostřednictvím jiné právnické osoby.

*inzerce*

# Nové tituly

## *Beletrie*

**Quinn Kate: Kód růže**

V zámečku Bletchley Park v roce 1940 pracují tři dívky, které znají vojenské tajemství tohoto britského kryptografického pracoviště. Bohatá a krásná Osla, Mab z chudé londýnské čtvrti a Beth. Vznikne mezi nimi přátelství, ale po jedné roztržce skončí a dívky se po válce rozejdou. V roce 1947 se chystá svatba královny Alžběty s princem Filipem. V té době Osla dostane podivný zašifrovaný dopis, který poslala Beth. Ta pobývá v psychiatrickém ústavu pro údajné zhroucení. Pravda je ale taková, že v ústavu je proto, že zná tajemství zrádce, který působil v Bletchley Parku.

**Boučková Tereza: Hodiny tikají**

Šedesát jedna fejetonů a postřehů uspořádaných v jedné knize, ve kterých se autorka ohlíží za vlastními zážitky i významnými událostmi posledních pěti let.

**Greaney Mark: Šedý muž**

Úvodní román série o špičkovém nájemném vrahovi Courtu Gentrym, přezdívaném Šedý muž. Court Gentry je bývalý agent CIA a má pověst nejlepšího nájemného vraha na světě. Přezdívá se mu Šedý muž a kolují o něm legendy. Je to samotář bez rodiny, přátel i domova. Přijímá pouze zakázky, kdy má zlikvidovat zločince. Pohybuje se jako stín, splní nemožné a pak zmizí. A vždy zasáhne svůj cíl. Vždy. Jenže na světě existují síly smrtelnější než Gentry. Peníze. Moc. A lidé, pro které nic jiného hodnotu nemá. Pro ně je Šedý muž problém…

**Karika Jozef: Na smrt**

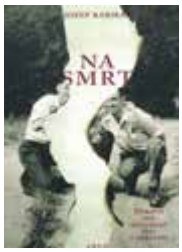


Československo roku 1928. Dva kamarádi, maturanti z Ružomberku, Žid Viktor a Němec Karel, neúmyslně zastřelí syna místního podnikatele. Viktor utíká k příbuzným do New Yorku a stává se členem mafiánské organizace Murder. Karel studuje medicínu v Mnichově a pod vedením Reinharda Heydricha se mění v oddaného stoupence nacistické ideologie. Ocitají se tak na opačných stranách rodícího se válečného běsnění…

## *Poezie*

**Szpuk Roman: Hvězdy jedna po druhé hasnou**

Soubor veršů ze třinácti plodných let doprovází téměř 40 ilustrací malovaných přírodním uhlem. Celkem 11 oddílů odhaluje intenzivní básníkova životní období, často inspirovaná jeho pobytem na Šumavě.

## *Naučná literatura*

**Vopatrný Gorazd Josef: Podivuhodný svět keltského křesťanství**

Kniha je výsledkem mnoha let studia, cest na Britské ostrovy i po kontinentální Evropě, získávání relevantní literatury i pořizování fotodokumentace. Poznatky, které přináší úplnější obraz historického keltského křesťanství jako osobité formy orthodoxního křesťanství. Publikace se věnuje též Keltům v předkřesťanském období včetně Keltů v Bohemii a na Moravě.

**Jenicki Marko: Tajemství těla a mysli**
Podtitul: **Jak zacházet s tělem, myslí a emocemi**

Tato kniha aspiruje na to, abyste získali přehled o sobě samém na vícero úrovních a abyste porozuměli, jak tento složitý stroj, jejž považujete za sebe sama, vlastně funguje. Kromě důkladného popisu funkční struktury a stavby těla v klidu i v pohybu poskytuje kniha mnoho praktických rad, jak zacházet s tělem, dechem, emocemi, myslí a pozorností v každodenním životě (při psaní na počítači, telefonování, odpočinku apod.) i při sportu jako je běh, tanec, plavání či jízda na kole...

**Cílek Václav: Jak přejít řeku**
Podtitul: **O životě v antropocénu, cestě indiánského šamana do Detroitu, kamenech Dunaje a taky o přílivech a odlivech civilizací, vděčnosti a naději**

Tato kniha představuje několik let uvažování o společnosti, přírodě a nás samých. Eseje se zaobírají klimatickými, politickými i sociálními proměnami a problémy současného světa. První část se týká naší současné situace, která se ocitá na hraně mezi hněvem a soucitem, mezi ničením a tvorbou. Na změnu jsme málo psychologicky připraveni, a proto je nutné si vybudovat nějakou formu aktivní obrany.

**Pálka Radek: Šumavská kuchařka**

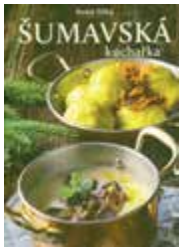


Vydejte se s Radkem Pálkou na procházku šumavskými hvozdy, plnými hub a borůvek, okolo zurčících vod, přes malebná údolí a pastviny. Čeká tam na vás houbová polévka, hovězí líčka na pivu, škvarkové brambory, marinovaný lín nebo sladký povidloň.

**Scheufler Pavel: Pivo za císaře pána**
Podtitul: **Staré fotografie vyprávějí**

Kniha fotografa a majitele rodinné sbírky starých fotografií představuje pivní kulturu z pohledu fotografů časů monarchie, počínaje od sklizně chmele, přes proces výroby a zrání, až po pivní radovánky.

## *Pro děti a mládež*

**Bartíková Petra: Jak zvířata jedí**
**Ilustrovala: Macurová Katarína**

Kniha představí dětem nejzajímavější jedlíky ze světa zvířat, jejich zvyky a zvláštnosti. Kolik toho slon potřebuje sníst, co chutná losům, jak krmí pelikán mláďátka nebo co jí ptakopysk? To všechno a další se i díky vtipným ilustracím děti nejen dozví, ale zaručeně se i pobaví.
*Pro děti od 3 let.*

**Klimek Hynek: Veverčák a Bosonožka na Šumavě**
**Ilustrace: Šrédl Petr**

Putování veverčáka Zdravíka a jeho kamarádky Julie po českých rozhlednách, věžích a vyhlídkových místech. Navštíví rozhledny Vysoký Kamýk a Jarník v Píseckých horách, ale také Strakonice s hradní věží Rumpál. Vystoupají na Javorník a Královský kámen, obdivovat budou Kašperské Hory s hradem Kašperk, Sušici s rozhlednou na Svatoboru, keltská hradiště, ale také Vimperk a Kubovu Huť, odkud zamíří na Boubín.

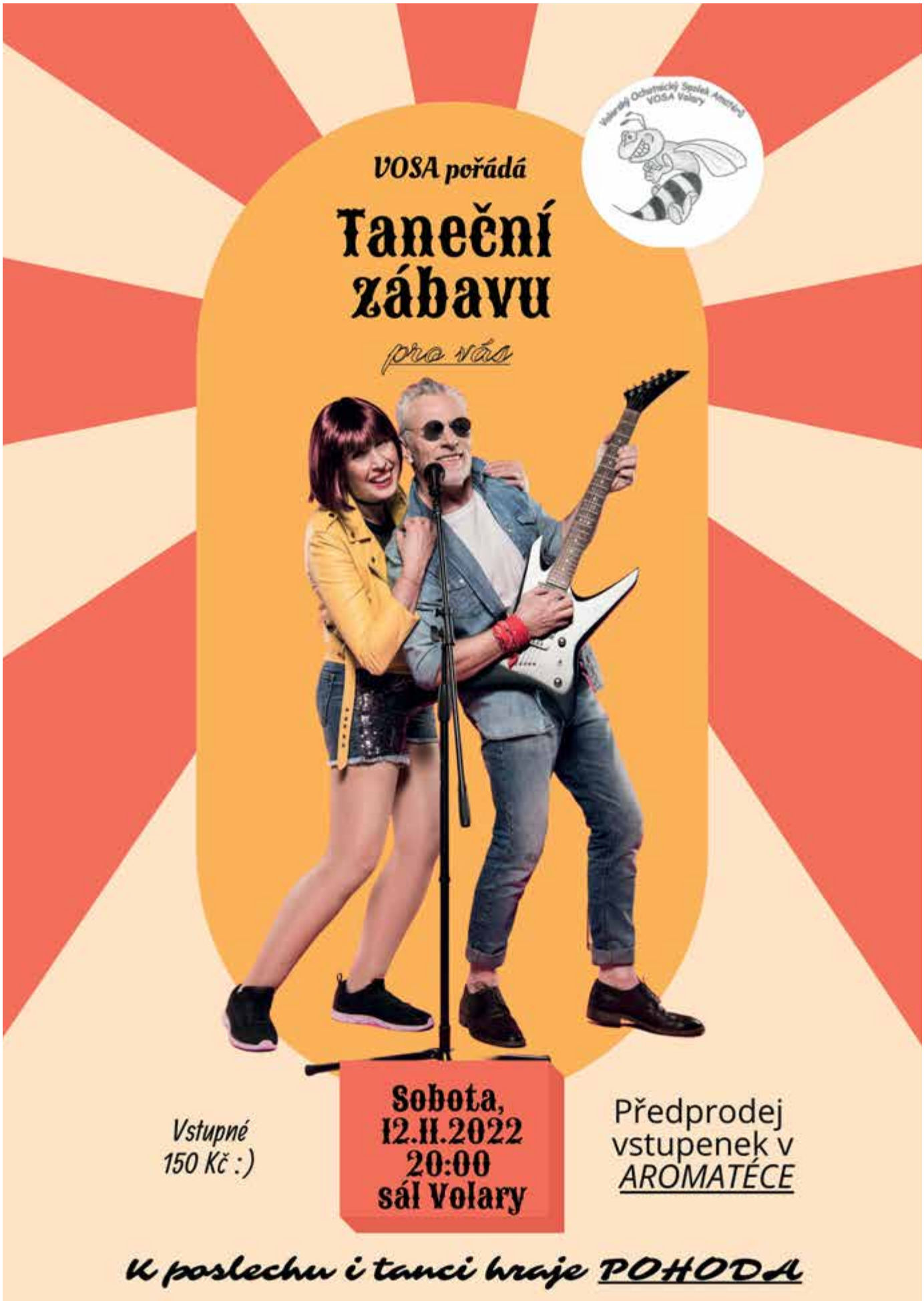
Volarský Odbornický Spolek Amatérů
VOSA Volary
VOSA pořádá
Taneční zábavu
pro vás
Vstupné
150 Kč :)
Sobota,
12.11.2022
20:00
sál Volary
Předprodej
vstupenek v
AROMATÉCE
K poslechu i tanci hraje POHODA

# Tatran Volary podzim

(po odhlášení Netolic B hraje o okresní přebor sedm týmů)

## VÝSLEDKY:

**Muži**

| | |
|---|---|
| Tatran – Stachy | 1:5 a 2:5 |
| Tatran – Šumavské Hoštice | 2:1 |
| Tatran – Čkyně | 3:3 |
| Tatran – Nebahovy | 0:2 |

**Žáci:**

| | |
|---|---|
| Tatran – Čkyně | 1:2 |
| Tatran – Čkyně B | 14:0 |
| Tatran – Nebahovy | 4:2 |
| Tatran – Husinec/Lažiště | 3:8 |

**Starší přípravka**

| | |
|---|---|
| Tatran – Vimperk B | 1:15 |
| Tatran – Sokol Zdíkov/Stachy | 7:7 |
| Tatran – Vlachovo Březí | 9: 5 |
| Tatran – SK Čkyně | 9:2 |

**Mladší přípravka:**

| | |
|---|---|
| Tatran – Vimperk C | 11:5 |
| Tatran – Vimperk | 5:11 |
| Tatran – Strunkovice nad Blanicí/Netolice | 7:11 |
| Zdíkov/Stachy – Tatran | 5:1 |

*inzerce*

Kadeřnický salon
Dominika

Provozní doba:
Pondělí: 14:00 – 18:00
Úterý: 14:00 – 18:00
Středa: 14:00 – 18:00
Čtvrtek: 14:00 – 18:00
Pátek: 14:00 – 18:00
Sobota, Neděle: ZAVŘENO

Služby a ceník:

| | |
|---|---|
| Pánský střih | 120 Kč |
| Dámský střih | 200 Kč |
| Dětský střih | 100 Kč |
| Mytí a styling | 300 Kč |
| Barvení, melír | od 400 Kč |

Kde nás najdete:
Budějovická 412
Truhlárna Mauric

Kontakt:
tel.: +420 721 605 607
e-mail: mail@kadernictvivolary.cz
www.kadernictvivolary.cz

Těšíme se na Vás

# Dřevěné království

***Ve Volarech bývala vždy pestrá skladba řemeslníků. Krejčí, ševci, kováři, pekaři, řezníci a uzenáři, rukavičkáři, koželužníci a mnoho dalších. Traduje se, že zde však nebyl žádný tesař. To proto, že tesařinu zde ovládal úplně každý, a tak by se zde neuživil. O pravdivosti této informace můžeme diskutovat, ale podívejme se, jak na tom byli třeba truhláři a vlastně všichni, kdo měli co do činění se dřevem.***

Ještě roku 1688 při rekonstrukci vyhořelého kostela sv. Kateřiny si Volarští museli na truhlářské práce zjednat řemeslníky z Krumlova a Smědče. Ovšem během 19. století se právě um Volaráků při zpracování dřeva stal nejlepší a nejznámější vizitkou města. Výroba dřevěného zboží ve Volarech byla tak různorodá, že dnes si ji v plném rozsahu lze představit jen stěží.

Uveďme tedy, co vše se ve volarských dílnách vyrábělo: dřeváky, hračky, figurky postaviček a zvířat, upomínkové předměty (zdobené korbele, talíře, vázy, dózy apod.), šindele (tucet druhů), dýhy, nábytek všeho druhu (skříně, stoly, židle, postele, truhly, skříňky, police aj.), násady k sekerám, motykám, rýčům, kosám a cepům, rozličné druhy dřevěných lopat, hrábě, vidle a podávky, součástky pro koláře, žaluziová prkénka, špejle, luby na řešeta, dřevěné bedničky a krabičky na všechno možné, kuchyňské náčiní (vařečky měchačky, vály a válečky, dřevěné talíře a misky, tácky, paličky, prkénka), obrazové lišty, rámy k zrcadlům, držadla a madla k nástrojům (dlátům, šroubovákům apod.) volské nákrčníky, dýmky a cigaretové špičky, rukojeti k telefonním a telegrafním přístrojům, kostelní a církevní zboží (krucifixy sošky, svícny apod.), dále dřevěné knoflíky, cívky, sudy a zátky k sudům, dřevěné nýtky do podešví a obuvnická kopyta, prkénka na kartáče, vyšívací rámy, dřevěná vlna pro balení skla, nejrozmanitější součástky pro nábytkářský průmysl včetně bukových latí pro ohýbaný nábytek, soustružnické ozdoby, lustry, lampy a mnohé další. Představivost je třeba zapojit při častokráte zmiňované výrobě „dřevěných součástek pro optický průmysl".

K tomu je třeba uvážit, že od každého z uvedených výrobků se vyráběl veškerý sortiment všech velikostí, druhů, barev a povrchových úprav. Rozdíly přitom byly i v použitých technikách: kupříkladu i jednoduché hračky se lišily podle toho, zda byly hoblované, vyřezávané nebo soustružené. Dřevěné výrobky (hračky, suvenýry, ozdoby) byly zdobeny malováním a vypalováním. Z rezonančního dřeva se zhotovovala prkénka a desky určené k výrobě hudebních nástrojů (houslí, louten, cellům, citerám, basám aj.).

Kromě klasických dřeváků a polodřeváků (mejšlat), jako tomu bylo jinde, byly Volary známy tím, že se zde vyráběly i nejjemnější dámské a dětské střevíce. L. M. Zeithammer uvádí, že jediný výrobce dřeváků dokázal s pomocí své rodiny vyrobit okolo 100 kop dřeváků z měkkého dřeva a stejný počet z dřeva bukového, tedy celkem dvanáct tisíc dřeváků, a to během jediného roku. Podle bavorských pramenů bylo z jednoho kubíku dřeva možno zhotovit zhruba 48 párů dřeváků. Lepší představu poskytuje údaj o tom, že jeden samotný výrobce vyrobil průměrně šest až osm párů dřeváků denně, ti nejzručnější až deset párů. Dřeváky přitom byly velmi laciným zbožím. V roce 1910 stál pár volarských dřeváků 56 haléřů, bukové dřeváky pak byly o něco dražší. Překupníci odebírali dřeváky do měst, kde je dodávali dělníkům do pivovarů, cihelen, fabrik či na stavby železnic a podobně. Dřeváky se ze Šumavy vyvážely až do Chorvatska, Slovinska, Bosny, Haliče a Bukoviny. K nakládce v železničních stanicích je šumavští výrobci sváželi nejčastěji v zimě na saních.

O Volarech lze bez nadsázky říci, že řemeslníka či dílnu zabývající se dřevařskou výrobou bylo tehdy možno najít v každém druhém domě.

*Nová budova dřevařské školy.*

V roce 1915 se celkem v šesti dílnách užívalo k pohonu strojů parních a benzinových motorů. Od roku 1924, kdy byl do Volar přiveden elektrický proud, se hojně rozšířilo užívání elektromotorů.

K dřevosoustružníkům a truhlářům všeho druhu musíme počítat i koláře. Ti totiž nedělali, jak by se nám dnes zdálo, pouze a jen kola k vozům a loukotě k nim. Koláři vyráběli i žebřiňáky, bryčky, káry, kolečka, vozy a vozíky všeho druhu, nákladní sáně a dětské sáňky, přičemž posléze do svého sortimentu zařadili i lyže.

Jak bývalo v dobách Rakouska-Uherska zvykem, odcházeli i z Volar tovaryši všech řemesel „do světa na zkušenou". Poté, co získali zkušenosti a praxi, vraceli se většinou zpět do Volar, kde se usazovali natrvalo. V cizině jich zůstávalo jen nemnoho.

V roce 1910 volarští dřevovýrobci založili výdělečnou společnost s. r. o. Spojený dřevařský průmysl. Ta posléze získala vlastní budovu v Nádražní ulici a stálý sklad výrobků. Mimo to zřídila stálou výstavu vzorků volarského nábytku a nabízeného zboží. V letních měsících vystavovala své nábytkářské výrobky a práce i dřevařská škola. Rozumělo se samo sebou, že rovněž drobní výrobci nabízeli své výrobky. „Výkladními skříněmi" plnými soustružených ozdob a zvířecích či lidských figurek byla v těchto případech okna jejich vlastních domů. Z roku 1917 pochází údaj o tom, že ve městě je ne méně jak pětadvacet zpracovatelů dřeva, u nichž lze zhlédnout stálou výstavu jejich prací.

Volarské zboží bylo mezi světovými válkami nabízeno kupříkladu takto:„Dřevosoustružnické a truhlářské výrobky všeho druhu pro optiky a mechaniky, potravinářské provozy, galanterní a nábytkářské zboží jakéhokoliv stylu a vkusu v nejlevnějších cenách při přesném a solidním provedení" (Franz Sauheitl, čp. 374).

Řada volarských výrobců se mohla chlubit oceněními a medailemi z mezinárodních výstav. Mnozí z nich si v průběhu let polepšili natolik, že si stavěli nové domy a dílny se sklady, především v moderní jižní části města. Tzv. Nádražní čtvrť byla – jak se říká – „dobrou adresou" a mimo to blízkost železniční stanice usnadňovala export zboží. Velký vliv na dovednosti, znalosti a rozhled volarských řemeslníků a tvůrců měla zdejší „Státní odborná škola pro zpracování dřeva". Vznikla roku 1873 na základě záměru vídeňského ministerstva hospodářství a práce podporovat vzdělání a rozvoj řemesel v chudých oblastech při využití místních surovin. Škola poskytovala tříleté vzdělání v oborech truhlářství, dřevosoustružnictví a řezbářství. Kromě dokonalého manuálního zvládnutí oboru nabízela i vzdělání teoretické, a to ve výuce obchodního účetnictví, občanské výuky, technického kreslení a nauky o strojích. Po třech desítkách let se škola přesunula ze Starého Města do nové výstavné budovy postavené roku 1904 v Soumarské ulici. Škola byla vybavena moderními stroji a technickými zařízeními. Ředitel školy profesor Jungwirth byl výraznou osobností města, mimo jiné založil park u železničního přejezdu a park u pivovaru. Zvláštností praktické výuky volarské dřevařské školy bylo to, že žáci zhotovovali nejrůznější výrobky dle zakázek, které škola přijímala od soukromých osob a firem, a to od výkresů, přes výrobu po osazení či montáž. Důkazem budiž třeba kazatelna volarského kostela ze sedmdesátých let 19. století. Věhlas, který si škola získala, dosáhl ze Šumavy daleko za hranice. Práce žáků byly předvedeny kupříkladu na světových výstavách ve Vídni (1873) a Paříži (1900), na zemských výstavách v Praze, Liberci, Chomutově, vícekrát ve Vídni, roku 1876 v Mnichově a roku 1904 dokonce v americkém Saint Louis.

Když v červnu 1933 navštívila Československo holandská královna, zařadil tehdy její manžel do svého programu exkurzi právě do volarské dřevařské školy.

*z knihy Historie a současnost podnikání na Prachaticku a Vimpersku*

# Propršené září

Letošní září se příliš nevyvedlo, co se týče počasí. Velmi často pršelo, slunečních paprsků bylo poskrovnu a teploty také nic moc. Abychom ale zářijové počasí mohli porovnat s předchozími lety, jsou k tomu potřebná data. A co z nich vyplývá? Tolik vody, co v letos v září, nenapršelo minimálně 15 let. Letošních 99 mm srážek (tedy 99 litrů vody na 1 m čtvereční) je rekordních za dobu měření od roku 2008. Abychom se podívali ještě více do historie, využijeme téměř třicetiletou datovou řadu stanice ČHMÚ v nedaleké Černé v Pošumaví u Lipenské přehrady, kde letošní září patří mezi 3 nejdeštivější za 29 let měření. Trochu paradoxní je, že i přes tak velké množství srážek byly Volary v porovnání s dalšími šumavskými lokalitami mezi těmi „nejsušími" za měsíc září.

Teplotně letošní září nebylo až tak studené, jak by se mohlo na první pohled zdát. Měsíční průměr 9,7 °C byl jen o 1,1 °C nižší než za léta 2007–2022. Za posledních 16 let byly čtyři zářijové měsíce ještě chladnější než letos. Čeho bylo ale extrémně málo, to je slunečních paprsků, pouhých 103 hodin za celý měsíc. Slunečního svitu tak bylo zhruba o třetinu méně, než obvykle bývá, a to je výrazný rozdíl.

*Ivo Rolčík*

## Počasí ve Volarech – září 2022

***Volary, Tolarova ul., 760 metrů n. m.***

| | hodnota | datum |
|---|---|---|
| průměrná teplota | 9,7 °C | |
| minimální teplota | -1,2 °C | 23. 9. |
| maximální teplota | 24,6 °C | 6. 9. |
| úhrn srážek | 98,6 mm | |
| maximální náraz větru | 12,2 m/s | 27. 9. |
| sluneční svit | 103 hod. | |
| mrazový den (min -0,1 °C a nižší) | 4x | |

***Volary, Luční potok, 748 metrů n. m.***

| | hodnota | datum |
|---|---|---|
| průměrná teplota | 8,8 °C | |
| minimální teplota | -2,6 °C | 24. 9. |
| přízemní minimální teplota | -4,4 °C | 24. 9. |
| maximální teplota | 24,5 °C | 6. 9. |
| mrazový den (min -0,1 °C a nižší) | 7x | |

***Stögrova Huť, Jedlový potok, 751 metrů n. m.***

| | hodnota | datum |
|---|---|---|
| průměrná teplota | 8,6 °C | |
| minimální teplota | -2,9 °C | 24. 9. |
| přízemní minimální teplota | -4,8 °C | 24. 9. |
| maximální teplota | 23,9 °C | 6. 9. |
| mrazový den (min -0,1 °C a nižší) | 8x | |

***Volary, ČOV, 749 metrů n. m.***

| | hodnota | datum |
|---|---|---|
| průměrná teplota | 9,2 °C | |
| minimální teplota | -1,6 °C | 24. 9. |
| přízemní minimální teplota | -3,6 °C | 21. 9. |
| maximální teplota | 24,0 °C | 6. 9. |
| úhrn srážek | 90,5 mm | |
| maximální náraz větru | 12,5 m/s | 27. 9. |
| mrazový den (min -0,1 °C a nižší) | 4x | |

***Volary, Mlýnský potok, 755 metrů n. m.***

| | hodnota | datum |
|---|---|---|
| průměrná teplota | 8,6 °C | |
| minimální teplota | -2,5 °C | 24. 9. |
| maximální teplota | 25,1 °C | 6. 9. |
| mrazový den (min -0,1 °C a nižší) | 8x | |

***TOP 10 nejchladnějších lokalit v ČR***

| | lokalita (okres) | hodnota |
|---|---|---|
| **1.** | Rokytská slať (KT) | -7,4 °C |
| **2.** | Jelení (Krušné h.) | -7,2 °C |
| **3.** | Kvilda – Perla (PT) | -7,1 °C |
| **4.** | Horská Kvilda (KT) | -6,9 °C |
| **5.** | Rolava (Krušné h.) | -6,8 °C |
| **6.** | Knížecí Pláně (PT) | -6,6 °C |
| **7.** | Březník (KT) | -6,2 °C |
| **8.** | Ždárek | -6,0 °C |
| **9.** | Jizerka, rašeliniště (Jizerské h.) | -5,5 °C |
| **10.** | Jizerka (Jizerské h.) | -5,3 °C |
| **24.** | **Stögrova Huť – Jedlový potok** | **-2,9 °C** |

*Ivo Rolčík, www.pocasi-volary.cz*

Na tomto snímku se mnohé změnilo a mnohé zůstává. Drogerii vystřídal Červený kříž, dnes slouží k bydlení. V Hotelu Sitter se nachází DDM a knihovna, před tím zde bylo sídlo Městského národního výboru. Gasthof zur Linde, tedy pozdější hostinec U lípy a dům, kde se nacházelo pekařství Walter (v sedmdesátých letech zde bylo sklenářství, fotoslužba a čistírna-prádelna), ustoupily dnešní radnici. Místo Elektra na rohu ještě nedávno bývalo knihkupectví a fotoateliér Otomara Novotného. Před tím například kadeřnictví. Přibližně v polovině vzdálenosti mezi vstupem do Gasthof zur Linde a pravým krajem snímku se v dlažbě nachází pranýřový kámen, dnes uložený v muzeu.

*Jp*

NAPSAL: JAROSLAV PULKRÁBEK NAKRESLIL: JAKUB RÁKOSNÍK RAGOS_ART